

2026년
천주교 방화3동성당

사 목 계 획 서



차 례

2026년 교구장 사목교서	2
2026 방화3동성당 사목목표	6
2026년 분과별 활동지침	8
방화3동성당 현황	13
방화3동성당 조직도	15
2026년 월별 사목활동 일정표	16
방화3동성당 사목협의회 회칙	40
사목협의회 명단	47
방화3동성당 구역도	60

2026년 교구 사목교서

“선교하는 시노드 교회를 향하여, 젊은이와 함께”

친애하는 형제자매 여러분!

은혜로운 ‘희망의 순례자들’ 희년을 마치고, 우리는 새로운 마음으로 신앙 여정을 다시 시작합니다. 구약의 하느님 백성이 희년을 통해 빛으로부터의 해방, 노예 신분에서의 해방 등으로 하느님의 자비를 체험한 것처럼, 우리 또한 성지 순례와 성체조배 등을 통해 하느님의 자비와 사랑을 체험하고, 새로운 출발의 힘을 얻었습니다. 이제 우리 모두 ‘선교하는 시노드 교회를 향해’ 힘차게 걸음을 옮깁시다. 또한 다가올 ‘2027 서울 세계청년대회’를 함께 준비하면서 청년들과 함께 온 세대가 세계의 젊은이들을 맞이할 준비를 하며, 선교하는 시노드 교회가 됩시다.

1. ‘선교하는 시노드 교회’를 향하여

‘시노드 교회’를 주제로 다룬 지난 3년(2021년 10월~2024년 10월)에 걸친 시노드 여정은 제16차 세계주교시노드 ‘최종문서’가 선포되면서 일단락이 되었습니다. 하지만 시노드 교회를 향한 여정은 끝이 아니라 이제 시작입니다. 교황청의 시노드 사무국은 ‘시노드 이행 단계를 위한 길잡이’ 자료를 통해 2028년 10월까지를 ‘시노드 이행 단계’로 설정하면서, 각 지역 교회가 본격적으로 시노드 교회를 향한 여정을 구체화하도록 권고하고 있습니다.

시노드 교회란 ‘하느님과 이웃과 이루는 친교의 교회, 모두가 주인공으로 참여하는 교회, 복음의 기쁨을 살고 증거하는 선교하는 교회’라고 표현할 수 있습니다. 이를 위해서 ‘최종문서’에서는 특별히 ‘회심’을 강조하고 있습니다. ‘관계들의 회심’, ‘과정들의 회심’, ‘유대들의 회심’을 언급하면서, 시노드 교회를 향한 새로운 출발에 있어 ‘묵은 모습’을 탈피하고 ‘새로운 모습’을 향해 나아갈 것을 촉구합니다. ‘일방적으로 지시하고 하달하는 옛 방식’에서 ‘회심’하여, ‘서로를 존중하고, 서로 경청하며, 성령 안에서 함께 식별해 나가는’, 그러면

서도 ‘직권자의 결정을 존중하고 순명하는’ 아름다운 교회의 모습을 만들어가면 좋겠습니다. ‘성령 안에서 대화’는 서로를 존중하며 경청하는 교회를 만들어갈 수 있도록 도울 것입니다.

시노드 교회를 향한 여정에서 우리가 노력해야 할 모습 중에는 ‘시노드 문화’를 교회 안에 심어 나가는 것도 있습니다. ‘최종문서’에서는 시노드 문화의 정착을 위하여 ‘투명성’, ‘책임 있는 설명’, ‘평가’, 이 세 가지를 특별히 언급합니다. ‘투명성’ 분야에서는 교회가 이미 십여 년 전부터 괄목할 성장이 있었다고 생각합니다. 올해는 특히 **‘책임있는 설명’ (accountability)** 부분에서 많은 성장과 발전을 만들어가는 한 해가 되기를 소망합니다. 그래서 교구는 교구의 여러 현안과 사목 주안점에 대해서 여러 경로를 통해 ‘친절한 설명’을 드리고자 합니다. 사목 현장에 계신 신부님들께서도 교우들에게 **‘친절한 설명’**을 해주시길 부탁드립니다. 또한 개별적인 여러 사목적 결정 과정 속에서도 교우들이 주체적으로 참여하는 시노드 교회를 만들어 나가기 위해서 ‘책임있는 설명’을 친절히 나누어주시길 당부드립니다.

2. ‘모두의 교회’

“교회는 언제나 문이 활짝 열려 있는 아버지의 집이 되어야 합니다.”(프란치스코 교황, <복음의 기쁨> 47항) 우리 교구가 나아가야 할 시노드 교회의 모습으로 저는 ‘경청하는 교회’, ‘환대하는 교회’, 그리고 ‘함께 걷는 교회’를 그려봅니다. 교회는 하느님 아버지의 따뜻한 사랑과 자비를 모든 사람들이 느낄 수 있도록 품어주는 어머니의 품과 같습니다. 예컨대 어떠한 장애를 가진 분도 하느님의 사랑을 체험해 나감에 있어 불편함이 없도록 서로를 더욱 배려하는 교회가 되어야 하며, 더 나아가 이들이 복음의 기쁨을 선포하고 증언하는 ‘선교하는 사도’가 되도록 동반하고 격려하는 교회가 되어야 합니다. 여러 분야의 소외된 분들, 소수자들도 하느님 사랑을 체험함에 배제되지 않도록 따뜻이 맞이하고 존중함이 필요합니다. 모두가 하느님 앞에 주인공이기 때문입니다. “너희 목마른 자들아, 오너라. 여기에 물이 있다. 너희 먹을 것 없는 자들아, 오너라. 돈 없이 양식을 사서 먹어라. 값 없이 술과 젖을 사서 마셔라.”(공동번역 이사 55,1) 시노드 교회는 우리 모두가 주인공인 교회이며, 하느님의 품인 교회는 ‘모두의 교회’이기 때문입니다.

3. '젊은이와 함께하는 교회'

2026년은 세계의 젊은이들이 한국으로, 서울로 모이는 특별한 '2027 서울 세계청년대회'를 준비하는 해입니다. 젊은이는 교회의 미래일 뿐 아니라 현재의 주인공이기도 합니다. '2027 서울 세계청년대회'는 단순한 메가 이벤트를 넘어, 서로 다른 언어와 문화를 지닌 젊은이들 안에서 한 분이신 하느님을 만나는 자리가 되며, 하느님 안에서 우리 모두가 하나임을 체험하는 은총의 시간이 될 것입니다.

교구 차원에서는 이미 '조직위원회'가 꾸려져 그 준비 작업을 진행하고 있습니다. 이를 통해 큰 틀에서 본당 차원에서 어떠한 준비가 필요한지 안내를 드릴 것입니다. 이와 더불어서 각 본당 차원에서도 그리고 각 개인으로도 세계에서 오는 젊은이들을 어떻게 환대할 것인지, 어떻게 하느님을 만나는 체험을 함께 나눌 것인지를 고민하고 준비하면 좋겠습니다.

'2027 서울 세계청년대회'는 젊은이들만을 위한 시간이 아닙니다. 모든 세대를 아울러 우리 모두가 주인공이 되는 축제입니다. 기도를 통해서 함께 참여할 수 있고, 홈스테이 제공을 통해서나 자원봉사자 활동을 통해서나 환대를 통해서 우리 스스로 주인공이 될 수 있습니다. 그러므로 각 본당에서는 젊은이들만의 준비 토론회가 아니라 어른 세대들도 함께 참여하여 '2027 서울 세계청년대회 본당 환대 프로그램'을 논의해 보는 것도 좋을 것입니다.

끝으로 올 한 해 "선교하는 시노드 교회를 향하여, 젊은이와 함께"라는 주제를 살아갈 구체적인 몇 가지 권고 사항을 담아 봅니다

1) 교구 차원

- 교구 차원에서는 먼저 '시노드 이행을 위한 교구팀'을 구성하겠습니다. 이 '교구팀'은 교황청의 시노드 사무국이나 주교회의의 시노드 담당 부서와 소통하는 역할을 담당할 '행정팀'과 각 본당에서의 시노드 이행을 돕기 위한 교구의 '사목팀'의 두 부서로 구성될 것입니다.

2) 본당 차원

- 시노드 이행을 위해 본당 차원에서는 어떤 노력을 할 수 있는지 '성령 안에서 대화'를 통해 본당 공동체가 함께 고민해 보면 좋겠습니다.

- 각 본당에서 그룹을 지어 시노드 ‘최종문서’를 함께 읽고 나누는 그룹 공부를 시도해 보면 좋을 것입니다.
- ‘젊은이와 함께’하는 본당을 위해서 ‘청년 세대와 어르신 세대가 함께하는 봉사 활동’ 프로그램 등을 기획하고 시행해 보는 것도 좋을 것입니다.
- 본당 차원에서 모든 세대가 특히 어르신 세대가 ‘성령 안에서 대화’를 직접 체험해 보는 기회를 마련하면 좋을 것입니다.

3) 신자 개인 차원

- 제16차 세계주교시노드 ‘최종문서’를 직접 읽어 보는 것을 권고드립니다.
- 최소 일주일에 한 번은 가족이 함께 모여 ‘2027 서울 세계청년대회’를 지향으로 묵주기도 한 단(이상)을 바치면 좋겠습니다.
- 사회생활 가운데 신앙을 증거하는 작은 실천을 행할 수 있으면 좋겠습니다. 예를 들어, 식당이나 공공장소에서 성호를 긋고 식사 전 기도 바치고 식사하기, 직장에서 천주교 신자임을 밝히고 동료 신자들과 짧은 기도나 성경 읽기 함께 하기, 생명과 관련된 주제에 있어서 교회의 입장을 옹호하기 등이 있을 것입니다.

“선교하는 시노드 교회를 향하여, 젊은이와 함께”라는 주제로 2026년 한 해를 살아가며, 젊은이를 교회로 적극적으로 초대하되 어른 세대가 소외를 느끼지 않는 교회, 모든 세대를 아우르는 어머니의 품과 같은 ‘모두의 교회’를 함께 만들어 나가길 희망합니다. 교회의 어머니이신 성모님께서 우리의 발걸음을 밝혀 주시고 우리를 위해 전구해 주시길 기도합니다.

2025년 11월 30일

대림 제1주일

정순택

천주교 서울대교구 교구장
대주교 정순택 베드로

2026 방화3동성당 사목목표

사랑의 실천으로 함께 하는 본당 공동체 ("주님께서 필요하시답니다." -마태 21,3)

교우 여러분!

서울대교구장이신 정순택 대주교님께서 '선교하는 시노드 교회를 향하여, 젊은이와 함께'라는 주제로 2026년 사목교서를 발표하셨습니다. 이에 우리 본당은 사목회 워크샵을 통해 교서의 지침에 부응할 방안에 대해 논의하였고, 청소년부터 어르신 세대까지 전 세대가 함께 참여할 수 있는 방안에 대한 의견을 나누었습니다. 워크샵에서 나눈 의견들을 아래와 같이 요약하였으며, 내년도 본당 사목에 적극 반영할 계획입니다.

1. 모든 세대가 함께 할 수 있는 본당 행사

- 사순 및 부활 시기에 맞춰 참여와 소통 중심의 프로그램으로 척사대회를 실시합니다. 젊은 세대와 어르신 세대가 함께 민속놀이 및 음식을 나누어 즐거운 잔치를 통해 행복한 시간을 보내고자 합니다.
- 성탄 시기에는 주일학교 성탄제 등 소집단 행사를 세대 통합 행사가 될 수 있도록 프로그램을 다양화하고, 이를 통하여 세대 간 상호 관심 제고를 위한 어울림의 자리가 될 수 있도록 하겠습니다.
- 구역별로 세대가 함께 하는 온 가족 성지 순례를 실시함으로써, 청소년에게는 신앙의 씨앗을, 어르신에게는 치유의 시간을, 가정에는 축복의 통로가 되도록 하겠습니다.

2. 모든 세대가 함께하는 기도 생활

- 5월 성모성월과 10월 묵주기도 성월에 매일 성당에 모여 묵주기도를 하며, 마지막 날에 참여자 모두가 기도의 즐거움을 나누는 시간을 갖도록 하겠습니다. 어린이가 자라면서 부모와 대화하는 법을 배우듯이 우리도 기도를 통하여 하느님의 자녀로 성장합니다. 어르신 세대의 기도하는 모습을 보고 젊은 세대도 신앙의 큰 의미를 찾는 시간이 되도록

록 하겠습니다.

- 내년 견진을 준비하며 전 신자 특강으로 <기도학교> 프로그램을 운영할 계획입니다. 하나님과 일치하는 이루는 기도를 하기 위하여, 나를 내려놓고 하나님의 말씀을 듣는 훈련이 필요합니다. 본당에서는 특강을 통하여 기도하는 법과 가장 좋은 기도는 무엇인지 알아가는 시간을 갖도록 하겠습니다.

3. 젊은 세대 토대를 위한 교우 관리 프로그램

- 젊은 세대를 본당 내 다양한 역할에 참여할 기회를 제공하기 위하여, 원데이 클래스, 대축일(성탄/부활) 버스킹, 음식 나눔 및 자선 아나바다 행사를 운영할 계획입니다.
- 청년 세대와 어르신 세대가 함께하는 세대 통합 구역 미사를 구역별 연 2회 실시하고자 합니다. “두세 사람이 내 이름으로 모인 곳에는 나도 함께 있겠다.(마태18,20)하고 하신 예수님의 말씀처럼 구역 미사는 작은 공동체 안에서 하나님이 함께하심을 체험하는 시간입니다. 신앙의 여정을 함께 할 구역 공동체가 세대 간에 서로의 필요를 알고, 도울 수 있는 시간이 될 것입니다.

시노달리타스의 여정을 함께 걷고 있는 방화3동성당 교우 여러분!

우리는 시노달리타스를 통해 서로를 존중하며 귀를 기울여 경청해야 한다는 것을 알게 되었고, 이 경청의 과정을 통하여 성령께서 우리로 하여금 교회에 대한 희망과 책임을 갖게 해주셨음을 알게 되었습니다. 교회는 세상 안에서 살아가지만, 세상과 구별된 공동체입니다. 따라서 예수님의 사명을 살아가는 교회가 되기 위하여 우리는 이웃의 목소리에 귀 기울이며, 책임 있는 자세로 함께 나아가야 합니다. 또한 하나님의 뜻이 우리 공동체 안에 이루어지길 바라는 희망의 신앙인이 되려고 할 때 우리는 사랑의 실천으로 함께하는 믿음의 공동체가 될 것입니다.

언제나 주님의 은총이 함께 하시기를 기도하며

2025년 12월 대림시기에

방화3동성당 주임신부 이상원 사도요한

2026 분과별 활동 지침

1. 상임위

추진방향: 본당의 모든 단체와 긴밀히 협력하고, 소그룹 모임의 활동을 활성화하여 교회 공동체 안에 포용과 환대의 문화가 자리 잡을 수 있도록 한다.

추진사항	내용	일정	비고
월례회의	본당 주요 사목활동을 분석 평가하고, 분과별 주요 행사 소개 및 논의를 통하여 교구 사목 지침에 맞는 본당 운영을 모색하도록 한다.	연중	
사목위원 피정	성찰과 회복을 위한 신앙 여정을 통하여 소통과 공감의 장을 마련한다.	4월 중	
그룹공부	제16차 세계주교시노드 '최종문서' 읽기	연중	

2. 재정분과

추진방향: 시노달리타스를 통하여 재정 운영의 투명성과 공동 책임을 실현하고, 모든 공동체가 참여하도록 한다.

추진사항	내용	일정	비고
효율적 재정운영	본당 예산 수립과 집행의 효율적 운영 1) 교구 기본 지침과 세부 지침에 준하여 작성 2) 교구 사목 방침에 합당하는 실행 가능 실질 예산 편성 및 집행 관리 3) 각 분과별 소요 예산을 효율적 반영 4) 각 분과 및 단체의 예산 회계 및 장부 관리 지도	연중	
자산운용 관리	1) 정기적으로 예금과 현금에 대한 실사와 조회를 통하여 잔액 확인 2) 거래 성격에 적합한 계정 과목 적용 및 회계 처리 점검 3) 봉헌금 및 기타 현금 계수 관리 4) 매년 2회 본당 결산(반기, 연말) 5) 일일 수입, 지출 현황 점검	연중	

추진사항	내용	일정	비고
적정한 재정 수입 확보	1) 교무금 미 책정 세대에 대한 대책 2) 세대별 교무금 증대 방안 3) 주일 헌금 증대 방안 4) 수익사업을 통한 적정한 수입 증대 방안	연중	

3. 기획분과

추진방향: 40,50대 교우들을 교회 공동체 안으로 더 많이 초대하기 위하여, 성당의 모든 행사에 젊은 세대 봉사자의 참여를 적극 권장하며, 눈높이에 맞는 행사를 기획하여, 모두를 위한 교회 공동체를 실현한다.

추진사항	내용	일정	비고
본당 행사 기록	성당 자료 기록 보존을 위한 홈페이지 업데이트 및 관리	연중	홍보 위원
성모님의 밤	성모 성월을 맞아 우리 가정과 이웃, 본당의 모든 공동체를 위하여 전구를 청하며 기도드린다.	5/2(토)	
본당의 날 행사	본당 교우들 간의 만남과 친교를 통해 화합의 일치를 이룬다.	9/13(일)	
사목회 워크샵	내년 교구장님 사목교서에 따른 우리 본당 활동 지침 논의한다.	11/21(토)	
사목계획서 제작	교구 사목지침에 따른 분과별 업무 추진 계획과 단체 구성 조직표를 수합하여 제작	12월 중	

4. 가정생명분과

추진방향: 시노달리타스의 정신에 따라 본당 공동체의 경청, 환대, 다양한 소명 실천의 핵심적 역할을 수행할 새로운 부부 ME 수요자를 양성하도록 한다.

추진사항	내용	일정	비고
ME	하느님께서 주신 혼인성사의 은총을 깊이 깨닫게 되는 2박 3일간의 집약된 교육을 받는다.	연중	
생명위원회	"임신부와 태아를 위한 태아 축복식, 혼인갱신식을 주관하며 임신 중 태아와 신생아들, 난임 부부들과 생명을 위해 기도한다.	성모 신심 미사 중	

5. 교육분과

추진방향: 모든 신자가 교회의 가르침을 올바르게 이해하고 그 가르침을 일상에서 실천하며 살아갈 수 있도록 성서 공부를 통해 하느님의 말씀을 읽고 공부하여 성령을 통해 말씀하시는 하느님과 그리스도와 깊은 일치, 더 나아가 형제 자매들 안에서 상호 경청과 식별에 도움이 되도록 한다.

추진사항	내용	일정	비고
기도	견진성사 교육과 접목하여 좋은 기도란 무엇인지 배울 수 있는 전 신자 피정 프로그램 운영	견진성사 교육 중	
성경공부	가톨릭 성서모임과 성서백주간은 봉사자를 중심으로 다양한 그룹원이 모여 성경을 공부하고 성경 말씀에 비춘 생활 목상을 나누며 성령의 이끄심으로 경청하고, 기도하며 신앙을 생활화하는 공동체적 영성을 갖는다.	연중	

6. 사회복지분과

추진방향: 본당 시니어 아카데미 교사들과 봉사자들의 신앙 성숙을 위하여 월례 교육에 참석하여 영적 성숙을 도모한다. 특히 어려운 이웃을 위한 자선과 노인 문제에 대해 집중하여 봉사한다.

추진사항	내용	일정	비고
빈첸시오	가난하고 소외된 이웃들을 위한 봉사를 통하여 시노달리 타스의 핵심 가치인 함께 듣고 함께 결정하는 교회의 실천에 기여한다.	연중	
시니어 아카데미	매주 금요일 동아리별 교양 강좌 및 성지순례, 발표회 등의 다양한 프로그램을 운영하여 신앙과 삶의 조화를 이루도록 한다.	매주 금요일	
따숨밥상	복음적 가치를 실천하는 밥상 공동체의 봉사를 통해, 신앙 여정을 함께하는 교회 공동체가 함께 성장할 수 있도록 돕는다.	매주 금요일	
성물방	신앙생활에 필요한 성물과 서적, 기도용품을 판매하는 공간으로 신자들의 영적 성장과 공동체 소통을 돕는다.	매주	

7. 선교분과

추진방향: 새 신자들이 세례성사 이후에 냉담하지 않고 견진성사까지 이어질 수 있도록, SNS를 활용한 신자 관리를 통하여 공동체 안에서 온전한 구성원으로 성장하도록 돕는다. 신심 단체들이 시노달리타스의 정신을 실천하여 본당 공동체의 실천적 사도 단체가 되도록 한다.

추진사항	내용	일정	비고
예비자교리 봉사회	세례를 준비하는 새 신자들에게 교리와 신앙생활을 안내하고, 세례 후에도 SNS와 소그룹 모임을 통해 신자들을 관리하여, 교회 공동체의 일원으로서 신앙의 여정을 함께 할 수 있도록 돕는다.	연중	
레지오 마리에	성모마리아의 모범을 본받아 기도와 활동을 통해 교회의 선교와 영적 성장을 지원하는 실천적 사도 단체가 될 수 있도록 한다.	연중	
썰기도회	성모님의 요청에 응답하기 위한 다양한 연령의 세대가 모여 함께 기도하며, 나눔과 친교를 통해 시노달리타스의 정신을 실천한다.	매주 화,수,목	
연령회	교우의 선종 시 장례와 기도를 중심으로 봉사하며 유가족을 위로하고 공동체 사랑을 실천한다	연중	

8. 전례분과

추진방향: '전례학교'와 '전례특강'을 통해 전례 봉사자들이 기쁨과 자긍심을 가지고 봉사할 수 있게 하며, 전례 안에서 하느님과 만나는 기쁨이 시노달리타스 정신의 출발점임을 알린다.

추진사항	내용	일정	비고
전례봉사	새 봉사자들은 전례학교와 전례특강을 통하여 1) 봉사자들이 미사 진행을 신중하고 정성스럽게 하도록 돕는다. 2) 신앙과 영성을 바탕으로 전례 봉사자의 성숙과 영적 성숙을 돕는다. 3) 봉사자들이 미사 안에서 하느님의 현존을 체험하고, 복음의 기쁨을 실천하도록 돕는다	연중	

9. 청소년/청년분과, WYD분과

추진방향: 교구에서 실시하는 교리교육, 연수, 캠프, 피정 등에 참가하여 신앙의 성숙을 도모한다. 소집단 행사를 세대 통합 행사가 될 수 있도록 프로그램을 다양화하고, 이를 통하여 세대 간 상호 관심 제고를 위한 어울림의 자리가 될 수 있도록 한다.

10. 남성총구역

추진방향: 지구 대표 남성 총구역장 정기 모임에 참여하여 구역장과 구역원에게 책임있는 설명과 안내를 할 수 있도록 한다.

11. 여성총구역

추진방향: 지구 대표 여성 총구역장 정기 모임에 참여하여, 구역장과 반장에게 책임 있는 설명과 안내를 할 수 있도록 하며, 구역반장학교와 구역반장 피정에 적극 참여하여 본당 구역의 활성화와 친교에 도모한다.

추진사항	내용	일정	비고
구반장 피정	17지구 구반장 상반기 피정	5/15	
	17지구 구반장 하반기 피정	10/16	

방화3동성당 현황

1. 개황

- 1) 명칭 : 천주교 방화3동 성가정 성당
- 2) 설립년월일: 1999. 09. 17
- 3) 소재지 : 서울시 강서구 방화대로 50길 16 (방화동)
- 4) 주보성인 : 성가정
- 5) 관할구역 : 방화3동 전체, 방화1동 일부, 마곡동 일부(서서울지역/제17강서지구)
- 6) 신자수 : 4,212명 (2025.12.31. 현재, 구역외 신자 포함)
1,885세대 (남자 1,755명 / 여자 2,477명)

2. 본당연혁

년도	월일	내 용
1999	09.17	공향동 성당에서 분리하여 천주교 방화3동 본당 설립 (910세대, 신자수 2,400명)
	10.01	초대 주임 박희원 보니파시오 신부 부임
	10.03	천막 임시 성전에서 첫 미사 봉헌
2001	10.07	본당 신축 기공식
	12.23	신축중인 본당 지하 임시 성전에서 미사 봉헌
2002	09.29	상량미사
2005	09.11	새성전 입당미사 (2층 대성전)
2007	09.01	성전 봉헌식
	09.18	제2대 주임 김순진 요셉 신부 부임
2008	09.02	교구 관할구역 재조정 (공향동 2개 구역 → 방화3동 성당 구역으로 편입)
2012	08.28	제3대 주임 조군호 요셉 신부 부임
2013	02.12	초대 보좌 이희천 프란치스코 신부 부임
2014	08.22	본당 설립 15주년 기념 가족 캠프 (2박3일, 평창 청소년 수련원)
2015	02.17	보좌 박태민 베드로 신부 부임
2017	02.14	보좌 박우준 사도요한 신부 부임
	08.21	제4대 주임 김지영 사무엘 신부 부임

년도	월일	내 용
2018	12.11	본당 리모델링 봉헌식 (정순택 주교님과 사제단 집전)
2019	02.17	보좌 전창훈 시몬 신부 부임
2022	02.08	부주임 강철호 세례자요한 신부 부임
	08.30	제5대 주임 권태형 리노 신부 부임
2024	02.13	부주임 이상민 그레고리오 신부 부임
	05.19	본당 설립 25주년 기념 전 신자 체육대회
	09.01	본당 설립 25주년 기념 본당의 날 행사 및 사진전
	12.29	본당 설립 25주년 기념 방3 어울림 페스타 (구역 성가 잔치)
2025	09.02	제6대 주임 이상원 사도요한 신부 부임
2026	02.19	보좌 김민중 미카엘 신부 부임

3. 성전현황

대 지 위 치	서울시 강서구 방화대로 50길 16 (방화3동 835-9)	
건물(동)명칭	천주교 방화3동 교회	
소 유 자	재단법인 천주교 서울대교구 유지재단	
대 지 면 적	1,652.80㎡ (약 500평)	
건 축 면 적	757.53㎡ (약 229평)	
연 면 적	2,298.08㎡ (약 695평)	
층 수	지상 3층, 지하 1층	
건 폐 율	45.83 (%)	
용 적 율	90.17 (%)	
주 구 조	철근콘크리트구조	
주 용 도	종교시설	
허 가 일	2001. 09. 28	
사용승인일	2007. 08. 28	
층 별	용 도	면 적
지하1층	성당 (지하강당 / 교리실 / 주방)	807.82㎡ (244평)
지상1층	성당 (사무실 / 만남의방 / 사제관)	650.01㎡ (197평)
지상2층	성당 (대성전 / 제의실)	664.77㎡ (201평)
지상3층	성당 (성가대 / 회합실)	175.48㎡ (53평)
옥탑1층	물탱크실 (연면적에서 제외)	41.58㎡ (13평)

방화3동성당 사목협의회 조직도

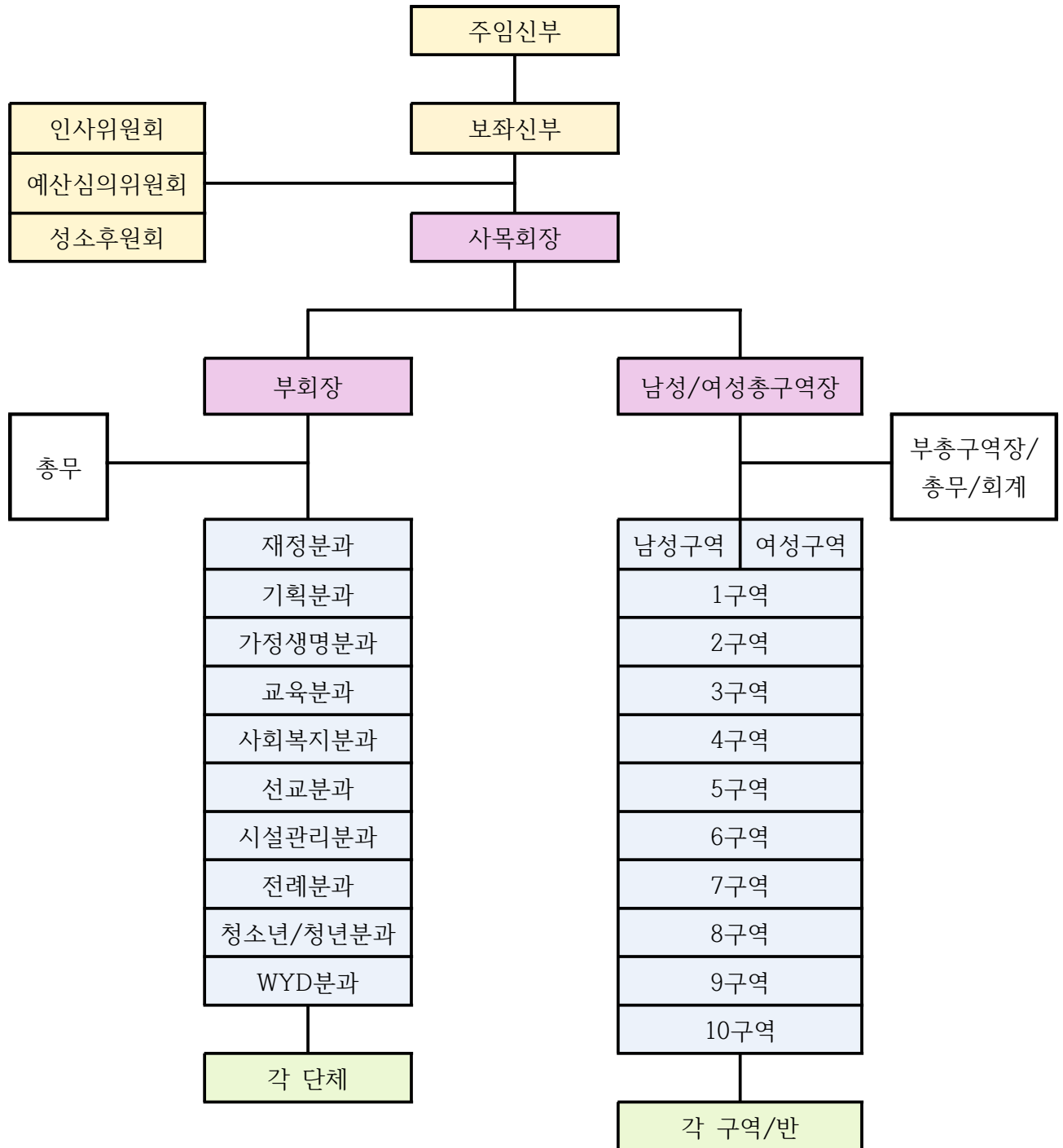

2026년 월별 사목활동 일정표

1 JAN

일 Sun	월 Mon	화 Tue
4 (백)주님 공현 대축일 교육-성서모임 그룹원 모집 시작(4주간) 남성-구역장 월례회의	5	6 여성-구반장 월례회의
11 (백)주님 세례 축일 † 세례식(11시 교중미사 중) 선교-교회의어머니Cu.월례회의	12 복사단 스키캠프 (1/12-14)	13
18 (녹)연중 제2주일 전례-성찬봉사자 월례회의 교육-성서백주간 제10기 수료식 일치주간	19	20
25 (녹)연중 제3주일 하느님의 말씀 주일/해의 원조 주일	26 성지가지 회수 (1/26~2/8) 중고등-교사워크샵& 고3피정(1박2일)	27

성탄/연중시기(가해)

수 Wed	목 Thu	금 Fri	토 Sat
	1 신정 (백)천주의성모 마리아대축일 세계평화의날	2	3 성모신심미사
7 성체신심미사 선교-성가정Cu. 월례회의	8 17지구 사제회의	9	10 교육-성서백주간 신입 그룹원 모집(~2/8)
14	15	16	17
21	22	23	24 초등-교사워크샵 교육-성서모임 봉사자 피정 사복-빈첸시오(단체 및 차상위 계층 생활비 지원)
28	29	30 교육-성서40주간 종강 미사	31 초등-주일학교 졸업식
중3 복사 졸업식		중고등부-중고등부 워크샵	

2 FEB

일 Sun	월 Mon	화 Tue
<p>1 (녹)연중 제4주일 남성-구역장 월례회의 재정-예결산보고(9시, 11시 미사 중)</p>	<p>2 주님 봉헌 축일 초 축성 예식 축성 생활의 날</p>	<p>3 여성-구반장 월례회의</p>
<p>8 (녹)연중 제5주일 중고등-겨울피정(2박3일) 여성-설맞이 물품 판매 전래-전례단 월례회의</p>	<p>9</p>	<p>10 사복-시니어 교사 월례교육</p>
<p>15 (녹)연중 제 6주일 전례-성찬분배 봉사자 월례회의 선교-교회의어머니Cu. 월례회의</p>	<p>16</p>	<p>17 음1/1 설날 (백)설날 합동위령미사</p>
<p>22 (자)사순 제1주일 사목-분과장 회의 사복-빈첸시오(단체 및 차상위계층 생활비 지원)</p>	<p>23</p>	<p>24 주임신부님 연수 (2/24~2/27)</p>

연중시기(가해)

수 Wed	목 Thu	금 Fri	토 Sat
4 성체신심미사	5 여성-병자 영성체 구역미사(19:30)	6 구역미사(19:30)	7 성모신심미사 초등-주일학교 접수 여성-선타이 물품 판매
11 선교-성가정Cu. 월례회의	12 17지구 사제회의 구역미사(19:30)	13 구역미사(19:30)	14
18 (사순시기시작) (자)재의 수요일	19 구역미사(19:30)	20 금욕 † 십자가의 길 (전례분과)	21 사목-상임위 회의
25 주임신부님 연수	26 주임신부님 연수	27 금욕 † 십자가의 길 (교육분과) 주임신부님 연수	28
교육-성서모임/성서백주간 그룹원 모집 계속 청년-겨울피정/상반기 청년성서모임 개강			

3 MAR

일 Sun	월 Mon	화 Tue
1 (자)사순 제2주일 남성-구역장 월례회의	2 대체 공휴일	3 여성-구반장 월례회의 음1.15 정월대보름
8 (자)사순 제3주일 【전 신자 어울림 한마당 - 척사대회】	9 교육-성서모임 그룹별 성경공부 시작	10 보좌 신부님 새사제 교 육(14:00~)
15 (자)사순 제4주일 전례-성찬분배 봉사자 월례회의 선교-교회의어머니Cu. 월례회의	16	17 보좌 신부님 새사제 교 육(14:00~)
22 (자)사순 제5주일 선교-꾸리아 아치에스(공동) 사복-빈첸시오(단체 및 차상위계층 생활비 지원)	23	24 보좌 신부님 새사제 교 육(14:00~)
29 (홍)주님 수난 성지주일 사목회-분과장 회의 수난복음 성지가지 축성	30 성주간 월요일	31 성주간 화요일

성 요셉 성월(가해)

수 Wed	목 Thu	금 Fri	토 Sat
4 성체신심미사	5 사순특강 1 여성-병자 영성체	6 금육 † 십자가의 길 (선교분과) 사복-시니어아카데미 개강	7 성모신심미사 교육-성서모임 개강미사 성서백주간 개강미사 초등-주일학교 개학
11 선교-성가정Cu. 월례회의 교육-성서모임 봉사자 월교육 (상반기 3~6월)	12 17지구 사제회의 사순특강 2	13 금육 † 십자가의 길 (사회복지)	14
18	19 구역미사(19:30) 한국 교회 수호자 복되신 동정 마리아의 배필 성 요셉 대축일	20 금육 † 십자가의 길 (청소년)	21
25 주님 탄생 예고 대축일	26 구역미사(19:30)	27 금육 † 십자가의 길 (남성구역)	28 여성-부활대청소(1-5) 사목-상임위 회의
교육-성서모임/성서백주간 개강 청년-전례학교 개강 전례-부활준비 전례회의 복사-성주간 및 부활 전례 준비			

4 APR

일 Sun	월 Mon	화 Tue
<p>5 (백)주님부활대축일</p> <p>남성-구역장 월례회의 여성-부활계란 나눔 사복-빈첸시오(차상위계층 가정 부활 선물 전달)</p>	<p>6</p> <p>부활팔축제 월요일</p>	<p>7</p> <p>여성-구반장 월례회의 사복-시니어 교사 월례교육</p> <p>부활팔일축제 화요일</p>
<p>12 (백)부활 제2주일</p> <p>선교-교회의어머니Cu. 월례회의 전례-전례단 월례회의</p> <p>하느님의 자비주일</p>	<p>13</p>	<p>14</p>
<p>19 (백)부활 제3주일</p> <p>전례-성찬분배 봉사자 월례회의 사복-빈첸시오(단체 및 차상위계층 생활비 지원)</p>	<p>20</p> <p>장애인의 날</p>	<p>21</p>
<p>26 (백)부활 제3주일</p> <p>사목-분과장 회의 중고등부-성소주일 행사 주임신부님 피정</p> <p>성소주일</p>	<p>27</p> <p>주임신부님 피정</p>	<p>28</p> <p>주임신부님 피정</p>

사순/부활시기(가해)

수 Wed	목 Thu	금 Fri	토 Sat
<p>1</p> <p>성주간 수요일</p>	<p>2 (백)주님만찬성목요일 수난감실 성체조배</p>	<p>3 (홍)주님수난성금요일 † 십자가의 길 (여성구역) 수난복음, 십자가경배</p> <p>금육</p>	<p>4 (백) 파스카 성야 빛의 예식 세례서약 여성-부활계란 나눔</p>
<p>8 성체신심미사 선교-성가정Cu.월례 회의</p> <p>부활팔일축제 수요일</p>	<p>9 17지구 사제 회의 구역미사(19:30)</p> <p>부활팔일축제 목요일</p>	<p>10 사목-엠마오</p> <p>부활팔일축제 금요일</p>	<p>11 성모신심미사 초등-주일학교 부활행사/ 첫영성체 부모 오리엔테이션</p> <p>부활팔일축제 토요일</p>
<p>15</p>	<p>16 여성-병자 영성체 구역미사(19:30)</p>	<p>17 구역미사(19:30)</p>	<p>18</p>
<p>22 주임신부님 피정</p>	<p>23 주임신부님 피정</p>	<p>24 주임신부님 피정</p>	<p>25 사목-상임위 회의 주임신부님 피정</p>
<p>29 주임신부님 피정</p>	<p>30 선교-썰기도 피정</p>	<p>중고등-부활절 행사 여성-1박2일 구반장 피정 예정 청년-전례학교(초급)/부활절 행사 ♣구역별 온 가족 성지순례</p>	

5 MAY

일 Sun	월 Mon	화 Tue
<p>3 (백)부활 제5주일 남성-구역장 월례회의</p> <p>생명 주일</p>	<p>4</p>	<p>5</p> <p>어린이날</p>
<p>10 (백)부활 제6주일 교육-성령기도회 성모성월대회 선교-교회의어머니Cu. 월례회의</p>	<p>11</p>	<p>12 여성-구반장 월례회의 † 목주기도 봉헌(구역) 사복-시니어 교사 월례 교육</p>
<p>17 (백)주님승천대축일 전례-성찬분배봉사자 월례회의</p> <p>홍보주일</p>	<p>18</p>	<p>19 † 목주기도 봉헌(구역)</p>
<p>24 (백)성령강림대축일 교육-성서모임(성령은사카드 나눔) 사복-빈첸시오(단체 및 차상위계층 생활비 지원)</p> <p>부처님 오신 날</p>	<p>25</p> <p>대체공휴일</p>	<p>26 † 목주기도 봉헌(구역)</p>

성모 성월(가해)

수 Wed	목 Thu	금 Fri	토 Sat
		1	2 성모신심미사 초등부-주일학교 어린이 날/어버이날행사
6 성체신심미사 선교-성가정Cu.월례 회의 †목주기도 봉헌(구역)	7 여성-병자 영성체 † 목주기도 봉헌(구역)	8 사복-시니어아카데미 어버이날행사 † 목주기도 봉헌(구역)	9 † 목주기도 봉헌(구역) 성모님의 밤 행사
13 † 목주기도 봉헌(구역) 선교-썰기도(파티마 성모님 발현 109주년 기념 및 한반도 평화 통일 미사)	14 17지구 사제회의 † 목주기도 봉헌(구역)	15 여성-17지구 구반장 상반기 피정 (등촌1동 성당) † 목주기도 봉헌(구역)	16 선교-교회Cu. 야외행사 † 목주기도 봉헌(구역)
20 † 목주기도 봉헌(구역)	21 선교-성가정Cu. 야외행사 † 목주기도 봉헌(구역)	22 선교-꾸리아 아치에스 † 목주기도 봉헌(구역) 가생-ME1507차 입소 예정(5/22-24)	23 교육:성서모임 (성령은사카드 나눔) † 목주기도 봉헌(구역)
27 † 목주기도 봉헌(구역)	28 † 목주기도 봉헌(구역)	29 † 목주기도 봉헌(구역)	30 사목-상임위 회의 여성-† 목주기도 마침 음식 나눔 행사

6 JUN

일 Sun	월 Mon	화 Tue
<p>5/31 (백)삼위일체대축일 사목-분과장 회의</p> <p>청소년주일</p>	1	2 여성-구반장 월례회의
<p>7 (백)그리스도 성체성혈 대축일 남성-구역장 월례 회의</p>	8	9
<p>14 (녹)연중 제11주일 교육-성령기도회 예수성심성월대회 선교-교회의어머니Cu. 월례회의 전례-전례단 월례회의</p>	15	16
<p>21 (녹)연중 제12주일 전례-성찬분배봉사자 월례회의 여성-여름맞이 물품 판매 사복-빈첸시오(단체 및 차상위계층 생활비 지원)</p>	22	23
<p>28 (녹)연중 제13주일 사목-분과장 회의</p> <p>교황주일</p>	29 성 베드로와 성 바오로 사도 대축일	30

예수성심성월(가해)

수 Wed	목 Thu	금 Fri	토 Sat
<p>3 성체신심미사</p> <p>전국 동시 지방 선거</p>	<p>4 여성-병자 영성체</p>	<p>5</p>	<p>6 성모신심미사 초등-어린이 첫영성체</p> <p>현충일</p>
<p>10 선교-성가정Cu. 월례회의</p>	<p>11 17지구 사제회의</p>	<p>12 사제 성화의 날</p> <p>지극히 거룩하신 예수 성심 대축일</p>	<p>13</p>
<p>17</p>	<p>18</p>	<p>19</p>	<p>20 여성-여름맞이 물품판매</p>
<p>24</p> <p>성 요한 세례자 탄생 대축일</p>	<p>25</p> <p>민족의 화해와 기도를 위한 일치の日</p>	<p>26</p>	<p>27 사목-상임위 회의</p>
<p>선교-성령기도회(매주 토요일 성령세미나) 복사단-신입복사 입단 ♣구역별 온 가족 성지순례</p>			

7 JUL

일 Sun	월 Mon	화 Tue
<p>5 남성-구역장 월례회의</p> <p>(홍)한국 성직자들의 수호자 김대건 안드레아 사제 순교자</p>	<p>6</p>	<p>7 여성-구반장 월례회의</p>
<p>12 (녹)연중 제15주일 선교-교회의 어머니Cu. 월례회의</p>	<p>13</p>	<p>14</p>
<p>19 (녹)연중 제16주일 전례-성찬분배 봉사자 월례회의 교육-성령기도회 찬양감사 대피정 사복-빈첸시오(단체 및 차상위계층 생활비 지원)</p> <p>농민주일</p>	<p>20</p>	<p>21</p>
<p>26 (녹)연중 제17주일</p> <p>조부모와 노인의날</p>	<p>27</p>	<p>28</p>

연중시기(가해)

수 Wed	목 Thu	금 Fri	토 Sat
1 성체신심미사	2 여성-병자봉성체	3 사복-시니어 아카데미 여름방학 성 토마스 사도 축일	4 성모신심미사 초등-주일학교 상반기 전도왕 시상식 교육-올프레야 야외 피정
8 선교-성가정Cu.월례 회의	9 17지구 사제회의 사복-시니어아카데미 교사 단합대회	10	11
15	16	17	18
22	23	24	25 초등-저학년 여름캠프 성 야고보 사도 축일
29	30	31	8/1 성모 신심미사
복사단-여름 캠프/ 중고등부-여름 캠프		♣구역별 온 가족 성지순례 계획	

8 AUG

일 Sun	월 Mon	화 Tue
2 (녹)연중 제18주일	3	4
9 (녹)연중 제19주일 선교-교회의어머니Cu. 월례회의	10 성 라우렌시오 부제 순교자 축일	11 사복-시니어 교사 월례 교육
16 (녹)연중 제20주일	17 대체 공휴일	18
23 (녹)연중 제21주일 사목-분과장 회의 사복-빈첸시오(단체 및 차상위계층 생활비 지원)	24	25
30 (녹)연중 제22주일	31	

9 SEP

일 Sun	월 Mon	화 Tue
		1 여성-구반장 월례회의 피조물 보호를 위한 기도
6 남성-구역장 월례회의 (녹)연중 제23주일	7	8 복되신 동정 마리아 탄신축일
13 본당의 날 행사 선교-교회의어머니Cu. 월례회의 여성-추석맞이 물품 판매 (녹)연중 제24주일	14 성 십자가 현양축일	15
20 사목-분과장 회의 전례-성찬분배 봉사자 월례회의 사복-빈첸시오(단체 및 차상위계층 생활비 지원) (홍)성 김대건 안드레아와 정 성하상 바오로와 동료 순교자 대축일	21 성 마태오 사도 복음사가 축일	22
27 세계 이주민과 난민의 날 (녹)연중 제26주일	28	29 성 미카엘, 성 가브리엘, 성 라파엘 대천사 축일

순교자 성월(가해)

수 Wed	목 Thu	금 Fri	토 Sat
2 성체신심미사	3 여성-병자봉성체	4 사복-시니어 아카데미 개강	5 성모신심미사 초등-2학기 교리 개학
9 선교-성가정Cu.월례 회의	10 17지구 사제회의	11	12 여성-추석맞이 물품판매
16	17 본당 설립일	18	19 사목-상임위 회의
23	24	25 (백)한가위 추석 합동위령미사 음8.15 추석	26
30	교육-성서모임/성서백주간 성지순례 성서모임/성서백주간 개강 청년-하반기 청년성서모임 개강/청년 순교자성월 성지순례 청년 전례학교(초급) 중고등-순교자성월 성지순례 ♣구역별 온 가족 성지 순례		

10 OCT

일 Sun	월 Mon	화 Tue
4 (녹)연중 제27주일 남성-구역장 월례회의	5 대체공휴일	6 여성-구반장 월례회의 † 목주기도 봉헌(꾸리아)
11 (녹)연중 제28주일 선교-교회의 어머니Cu.월례회의 전례-전례단 월례회의 군인주일	12	13 † 목주기도 봉헌(꾸리아)
18 (녹)연중 제29주일 전례-성찬분배 봉사자 월례회의 사복-빈첸시오(단체 및 차상위계층 생활비 지원) 전교주일	19	20 † 목주기도 봉헌(꾸리아)
25 (녹)연중 제30주일 사목-분과장 회의	26	27 † 목주기도 봉헌(꾸리아)

목주기도성월(가해)

수 Wed	목 Thu	금 Fri	토 Sat
	1 여성-병자 영성체 † 목주기도봉헌 (꾸리아)	2 † 목주기도 봉헌 (꾸리아)	3 성모신심미사 개천절
7 성체신심미사 선교-성가정Cu.월례 회의 † 목주기도 봉헌 (꾸리아)	8 17지구 사제회의 † 목주기도 봉헌 (꾸리아)	9 한글날	10 † 목주기도 봉헌(꾸리아)
14 † 목주기도 봉헌 (꾸리아)	15 † 목주기도 봉헌 (꾸리아)	16 여성-17지구 구반장 하반기 피정(등촌1동) † 목주기도 봉헌 (꾸리아)	17 선교-교회Cu.전단원 피정 초등-아나바다or성지순례 † 목주기도 봉헌(꾸리아)
21 † 목주기도 봉헌 (꾸리아)	22 선교-성가정Cu.전단 원피정 † 목주기도 봉헌 (꾸리아)	23 † 목주기도 봉헌 (꾸리아)	24 사목-상임위 회의 † 목주기도 봉헌(꾸리아) 견진성사(발산동 성당) 오후 6시
28 † 목주기도 봉헌 (꾸리아) 성 시몬과 성 유다 (타대오)사도 축일	29 † 목주기도 봉헌 (꾸리아)	30 † 목주기도 봉헌 (꾸리아)	31 여성-† 목주기도 마침 음식 나눔
<p>교육-성령기도회 매주 토요일 치유세미나</p> <p>청소년-복사단 문화공연 및 성지순례</p> <p>중고등부 청소년의 밤</p> <p>♣구역별 온 가족 성지순례</p>			

11 OCT

일 Sun	월 Mon	화 Tue
<p>1 (백)모든 성인 대축일 남성-구역장 월례회의 교육-성령기도회 위령성월대회</p>	<p>2 죽은 이를 기억하는 위령의날</p>	<p>3 여성-구반장 야유회</p>
<p>8 (녹)연중 제32주일 평신도주일</p>	<p>9 라떼라노 대성전 봉헌축일</p>	<p>10 사복-시니어 교사 월례교 육</p>
<p>15 (녹)연중 제33주일 전례-성찬분배 봉사자 월례회의 선교-교회의어머니Cu. 월례회의 세계가난한이의날</p>	<p>16</p>	<p>17</p>
<p>22(백)온 누리의 임금이신 그리스도왕 대축일 교육-말씀카드 나눔(성서모임) 사복-빈첸시오(단체 및 차상위계층 생활비 지원) 선교-꾸리아 전단원 피정(등촌1동성당) 성서주간</p>	<p>23</p>	<p>24</p>
<p>29 (자)대림 제1주일</p>	<p>30 성 안드레아 사도 축일</p>	

위령성월(가해)

수 Wed	목 Thu	금 Fri	토 Sat
4 성체신심미사	5 여성-병자 영성체	6 사복-시니어 아카데미 성지순례	7 성모신심미사 초등-교사총회
11 선교-성가정Cu.월례회의	12 17지구 사제회의	13 가생-ME1516차 입소예정(11/13-15)	14
18	19	20	21 【사목회 워크숍】 교육-말씀카드 나눔 (성서모임) 복되신 동정마리아의 자헌기념일
25	26	27	28
<p>중고등부-고3 수험생 선물 전달식 ♣구역별 은 가족 성지순례</p>			

12 DEC

일 Sun	월 Mon	화 Tue
		<p>1 여성-구반장 월례회의</p>
<p>6 (자)대림 제2주일 남성-구역장 월례회의 사목-분과장 회의</p> <p>인권주일·사회교리 주간(~12)</p>	<p>7</p>	<p>8</p> <p>원죄없이 잉태 되신 동정마리아대축일</p>
<p>13 (자)대림 제3주일 선교-교회의어머니Cu. 월례회의 전례-전례단 월례회의</p> <p>자선주일</p>	<p>14</p>	<p>15 보좌 신부님 피정</p>
<p>20 (자)대림 제4주일 보좌 신부님 피정 전례-성찬분배 봉사자 월례회의 선교-교회의어머니Cu. 연차총친목회 여성-새해맞이 물품 판매 사복-빈첸시오(단체 및 차상위계층 생활비 지원)</p>	<p>21 보좌 신부님 피정</p>	<p>22 보좌 신부님 피정</p>
<p>27 (백)예수,마리아,요셉의 성가정축일</p> <p>가정 성화주간(~2027년 1월2일)</p>	<p>28</p> <p>죄 없는 아기 순교자들 축일</p>	<p>29</p>

대림시기/성탄(나해)

수 Wed	목 Thu	금 Fri	토 Sat
2 성체신심미사	3 여성-병자 영성체	4 사복-시니어아카데미 종강 & 동아리 수업 발표회	5 성모신심미사 교육-성서모임 종강미사 후 종강식(파스카 예식) 사목-상임위 회의
9 선교-성가정Cu.월례 회의	10 17지구 사제회의	11	12 사복-빈첸시오 김장 나눔
16 보좌 신부님 피정 선교-성가정Cu.연차총 친목회	17 보좌 신부님 피정	18 보좌 신부님 피정	19 보좌 신부님 피정 여성-성탄맞이 대청소/ 새해맞이 물품 판매
23	24 성탄 대축일 밤미사 사복-빈첸시오(차상위 계층 가정 성탄선물 전달)	25(백)주님 성탄 대축일 성탄 대축일 낮미사	26 초등-성탄제
30	31	교육-대림특강 성서모임/성서백주간 종강 및 개학 성령기도회(은사세미나) 전례단-성탄 전례 회의 청소년-중고등부 성탄행사 복사단-성탄 전례 준비 전례단-성탄 전례 회의 선교-썰기도 수녀님 방문	

방화3동성당 사목협의회 회칙

제 1 장 총 칙

제 1 조 (명칭 및 소재)

본회는 천주교 서울대교구 제17 강서지구 방화3동 성가정성당 사목협의회(이하 “사목협의회”라 한다)라 부르며 천주교 방화3동 성가정 성당(이하 “본당”이라 한다)에 둔다.

제 2 조 (목적)

본 회칙은 사목협의회가 본당 신자들의 신앙생활이 하느님 백성으로서의 그리스도의 정신으로 이루어질 수 있도록 사목활동을 효율적 운영을 위한 기본방침과 그 절차를 정함을 목적으로 한다.

제 3 조 (성격)

본 사목협의회는 주임 사제의 사목방침을 바탕으로 신자들의 성화, 선교활동 등 사목 운영에 관한 사항을 연구, 심의, 평가, 시행, 자문의 역할을 하며 실천적 방안을 모색하고 추진한다.

제 2 장 조직 및 임무

제 4 조 (사목협의회)

본 사목협의회의 구성과 인원은 다음과 같다.

1. 본회는 주임신부, 부주임(보좌)신부와 사목회장 1명 및 부회장 약간 명, 남·여 총구역장, 총무와 각 분과위원장으로 구성한다.
2. 사목회장은 본당 신자들의 자문을 얻어 주임신부가 임명한다.
3. 부회장과 분과위원장은 신자들의 추천을 받아 주임신부가 임명한다.
4. 각 분과 소속 단체장은 사목회장이 해당 분과위원장과 협의하여 제청하며 주임신부가 임명한다.

제 5 조 (상임위원회)

① 본 상임위원회의 구성과 인원은 다음과 같다.

1. 본 회의 운영과 사목업무 등을 협의 결정하고, 분과위원회의 분리·통합 및 업무조정, 분과위원회가 부의(附議)한 사항을 심의하기 위하여 상임위원회를 둔다.

2. 상임위원은 주임신부, 부주임(보좌)신부와 사목회장 및 부회장(이하“ 회장단“이라 한다)과 총무와 기획분과위원장, 재정분과위원장으로 구성한다.
3. 부회장은 주임신부와 사목회장을 보좌하여 해당 업무를 총괄한다.
4. 상임위원회는 주임신부의 명에 따라 연간 사목 계획과는 별도로 장단기 사업 계획을 수립하고 시행할 수 있다.

제 6 조 (남성구역·여성구역)

- ① 본당 사목협의회에 각 구역 모임 및 반 모임을 조직·운영하고 본당 공동체의 활성화 등을 위하여 남성 총구역과 여성 총구역을 둔다.
- ② 제1항에 따른 본당의 구역은 <별지 구역도>와 같이 한다.
- ③ 제1항의 남성 총구역과 여성 총구역에 각각 구역장 회의를 둔다.
- ④ 남성 총구역장과 여성 총구역장은 제3항의 구역장 회의에서 추천된 사람을 주임신부가 임명한다. 이 경우 총구역장은 사목협의회 당연직 부회장이 된다.

제 7 조 (분과위원회)

- ① 사목협의회에 다음과 같은 분과위원회를 둔다.

- | | | |
|--------------|--------------|----------------|
| 1. 재정분과위원회 | 2. 기획분과위원회 | 3. 가정생명분과위원회 |
| 4. 교육분과위원회 | 5. 사회복지분과위원회 | 6. 선교분과위원회 |
| 7. 시설관리분과위원회 | 8. 전례분과위원회 | 9. 청소년/청년분과위원회 |
| 10. WYD분과위원회 | | |

- ② 각 분과위원회에 위임되는 업무는 다음과 같다.

1. 재정분과위원회

본당 예산의 합리적 편성과 집행을 위한 연구와 실질적 재정 운영에 관한 업무가 위임된다

2. 기획분과위원회

주임신부 또는 사목회장의 명에 따라 분과장들과 협력하여 본회의 연간 사목 계획을 수립하고, 본당의 제반 행사 및 운영계획을 수립하여 실행하며, 상임위원회와 분과장 회의의 간사가 되어 사목협의회 실무를 담당하고 필요한 정보 공유와 연락 업무를 담당한다

3. 가정생명분과위원회

생명의 존엄성과 생명 수호에 대한 소명을 받아 생명 관련 교육가 행사에 본당 신자들이 적극적으로 참여할 수 있도록 지원하고 분과위원 연수 및 생명에 대한 가르침들을 마음에 간직하고 관상적 시각으로 살아갈 수 있도록 지원하는 업무가 위임된다. 또한 성가정을 위한 성화의 노력으로 ME(Marrige Encounter)의 지원 업무가 위임

된다.

4. 교육분과위원회

교리교육 및 신자 재교육 프로그램을 연구 개발, 교육하며, 연간 및 월간교육, 피정, 연수 일정을 확고히 수립하여 이의 실행을 관리하는 한편 성가정을 위한 성화의 노력으로 가족 피정 지원 업무가 위임된다.

5. 사회복지분과위원회

노인 복지를 위한 경로 사업과 사회복지 활성화 방안을 연구하고, 노인의 신심 활동, 여가선용, 구역사회 개발, 자연환경 보호, 어려운 이웃돕기 및 후원회 사업 참여를 지원하기 위한 업무가 위임된다.

6. 선교분과위원회

본당에 속한 평신도 간의 교류와 친교를 통해 사회 복음화를 실천하고 신앙생활에 능동적으로 참여하도록 이끌어 주기 위한 업무, 또한 단체 사목을 포괄하는 업무가 위임된다. 예비신자 교리의 체계화를 위한 쇄신 방안과 신심 단체의 조직, 운영에 관한 사항을 담당하고 연구하며, 구역 연대를 통해 예비신자 발굴, 상가 돌보기 및 본당 신자들과 지역 공동체의 복음화와 영성화를 도모하기 위한 업무가 위임된다.

7. 시설관리분과위원회

본당에 속한 건축물 및 설비의 운영, 유지보수에 관한 계획과 실행을 위한 업무가 위임된다.

8. 전례분과위원회

미사 전례와 교회 예식에 관한 사항을 담당하고 그 중요성 고취를 위한 방안을 연구하며, 본당에서 공동 흡승 행위로의 발전을 위한 업무가 위임된다.

9. 청소년/청년분과위원회

교회의 꿈나무인 초등부, 중·고등부 주일학교를 격려 지원한다. 청소년의 문화 활동 및 교구의 새로운 사목지침인 청소년 소공동체 기도 모임 활성화를 지원한다.

10. WYD분과위원회

2027 WYD 본 대회를 준비 하기 위한 구체적인 계획 수립 및 실행 업무를 한다. 본당 공동체에 배정 및 소속된 WYD 참가자를 관리하고, 순례자 환영 행사 등을 기획한다. 또 홈스테이 가정 선정·관리와 함께 구역 내에서 이뤄질 행사에 협조(교리교육 및 숙식)한다.

제 8조 (분과위원장회의의 구성)

- ① 분과위원장회의는 주임신부, 부주임(보좌)신부, 회장단, 각 분과위원장으로 구성한다.
- ② 사목회장이 필요하다고 인정하는 경우에는 각 단체의 장도 참여할 수 있다.

제 9 조 (인사위원회)

- ① 본 사목협의회는 인사위원회를 두어 본당의 인사를 투명하고 공정하게 집행한다.
- ② 제1항의 인사위원회는 주임신부가 구성한다.

제 10 조 (예산심의위원회)

- ① 본 사목협의회는 예산심의위원회를 두어, 본당 재정을 투명하고 공정하게 심의하고, 집행하도록 한다.
- ② 제1항의 예산심의위원회는 주임신부가 구성한다.

제 11 조 (성소후원회)

- ① 본 사목협의회는 성소후원회를 두어, 성가정미사의 활성화를 위해 협력하며, 예비신학 생 발굴 및 이미 사제의 길을 걷고 있는 본당의 사제 및 수도자, 은퇴한 사제 및 수도자와 그 가족 등을 위해 기도하며 활동한다.
- ② 제1항의 성소후원회는 주임신부가 구성한다.

제 12 조 (임무)

- ① 본 사목협의회 조직의 임무는 다음과 같다

1. 사목회장

사목회장은 본 협의회의 및 본당의 평신도를 대표하고, 본당 주임신부의 사목지침에 따라 업무를 총괄하며, 총회와 상임위원회 및 분과위원장회의를 소집하고 의장이 된다.

2. 부회장

부회장은 사목회장을 보좌하고, 본당 단체 업무를 총괄하며, 사목회장 유고 시 그 직무를 대행하고, 담당 분과위원회들의 활동이 상호 유기적으로 이루어질 수 있도록 조정하고 지휘 감독한다.

3. 남성, 여성 총구역장

남성과 여성 총구역장은 사목회 부회장직을 겸하며, 해당 구역의 소공동체 활성화를 위해 노력하고, 가정 성화와 구역원 관리 및 본당 행사에 적극적인 참여를 독려한다.

4. 총무

가. 총무는 총회, 상임위원회와 분과위원장회의의 간사가 되어 사목회장의 명을 받아 사목협의회의 실무를 담당하고 필요한 정보 공유와 연락 업무를 담당한다

나. 부총무는 총무를 보좌하고, 총무의 유고 시 그 직무를 대행한다.

5. 분과위원장

가. 각 분과위원장은 해당 분과위원회를 대표하며, 사목회장의 명을 받아 소관 분과 및 소속 단체의 업무를 집행한다.

나. 각 분과에는 부위원장 및 분과위원을 둘 수 있으며, 각 분과의 부위원장은 소속 분과위원장을 보좌하고, 위원장 유고 시 그 직무를 대행한다.

제 3 장 임 기

제 13 조 (위원의 임기)

- ① 사목회장, 부회장을 포함한 본회의 모든 위원들의 임기는 2년으로 하며, 상황에 따라 임기가 단축되거나 연장될 수 있다.
- ② 제1항의 임기는 주임신부의 임명일로부터 시작한다.

제 14 조 (위원의 보임)

위원을 보임하는 경우 그 임기는 전임자의 잔여 임기까지로 한다.

제 4 장 회의 및 재정

제 15 조 (총회)

- ① 본 회의의 총회는 정기총회와 임시총회로 구분한다.
- ② 정기총회는 연 1회 소집을 원칙으로 하고, 임시총회는 상임위원회의 결의 시 또는 사목회장이 필요하다고 인정할 때 주임신부의 승인을 얻어 사목회장이 소집한다.

제 16 조 (상임위원회)

상임위원회는 주임신부 또는 사목회장이 필요하다고 인정할 때 소집한다.

제 17 조 (분과위원장 회의)

분과위원장회의는 월 1회 개최하며, 사목회장이 소집한다.

제 18 조 (정족수)

모든 회의는 재적위원 과반수의 출석으로 개최하고, 출석위원 과반수의 찬성으로 의결한다. 다만 가부 동수일 경우 의장이 결정한다.

제 19 조 (재정)

본 회의 재정은 연회비, 본당지원금, 찬조금 및 기타 수입으로 한다.

제 5 장 구역 및 분과별 활동

제 20 조 (연중 활동 계획)

- ① 남성총구역, 여성총구역 및 분과위원회는 매년 10월 말까지 연중 활동 계획서를 작성하여, 상임위원회에 제출한다.
- ② 각 단체는 소속 분과위원회에 연중 활동 계획서를 제출하고 승인을 받는다.

제 21 조 (월례회의 및 회의록 작성 등)

- ① 남성총구역, 여성총구역과 분과위원회는 매월 1회 월례회의를 개최하며 당해 회의록을 작성, 비치한다.
- ② 제1항의 월례회의 결과는 상임위원회에 제출한다.

제 6 장 보 칙

제 22 조 (회칙의 개정 등)

- ① 본 회칙의 개정은 사목협의회 심의·의결을 거쳐 주임신부의 승인을 받아 시행한다.
- ② 본 회칙을 수정하여 적용하고자 할 경우는 주임신부의 승인을 받아야 한다.

제 23 조 (준용규정 등)

본 회칙에 규정되어 있지 아니한 사항은 교회의 법규 및 관례에 따르며, 그 밖에 필요한 사항은 주임신부가 정한다.

부 칙

제 1 조 (시행일)

본 회칙은 주임신부의 승인을 받아 2001년 4월 15일부터 시행한다.

부 칙

제 1 조 (시행일)

본 회칙은 주임신부의 승인을 받아 2002년 7월 21일부터 시행한다.

부 칙

제 1 조 (시행일)

본 회칙은 주임신부의 승인을 받아 2012년 11월 11일부터 시행한다.

부 칙

제 1 조 (시행일)

본 회칙은 주임신부의 승인을 받아 2013년 11월 17일부터 시행한다.

부 칙

제 1 조 (시행일)

본 회칙은 주임신부의 승인을 받아 2019년 9월 1일부터 시행한다.

부 칙

제 1 조 (시행일)

본 회칙은 주임신부의 승인을 받아 2023년 1월 1일부터 시행한다.

부 칙

제 1 조 (시행일)

이 회칙은 주임신부의 인준을 받아 2024년 9월 1일부터 시행한다.

부 칙

제 1 조 (시행일)

본 회칙은 주임신부의 승인을 받아 2026년 9월 1일부터 시행한다.

제 2 조 (경과조치)

본 회칙을 시행하기 전에 임명된 사목회장 등 사목위원은 본 회칙에 따라 임명된 것으로 본다.

방화3동성당 구역도

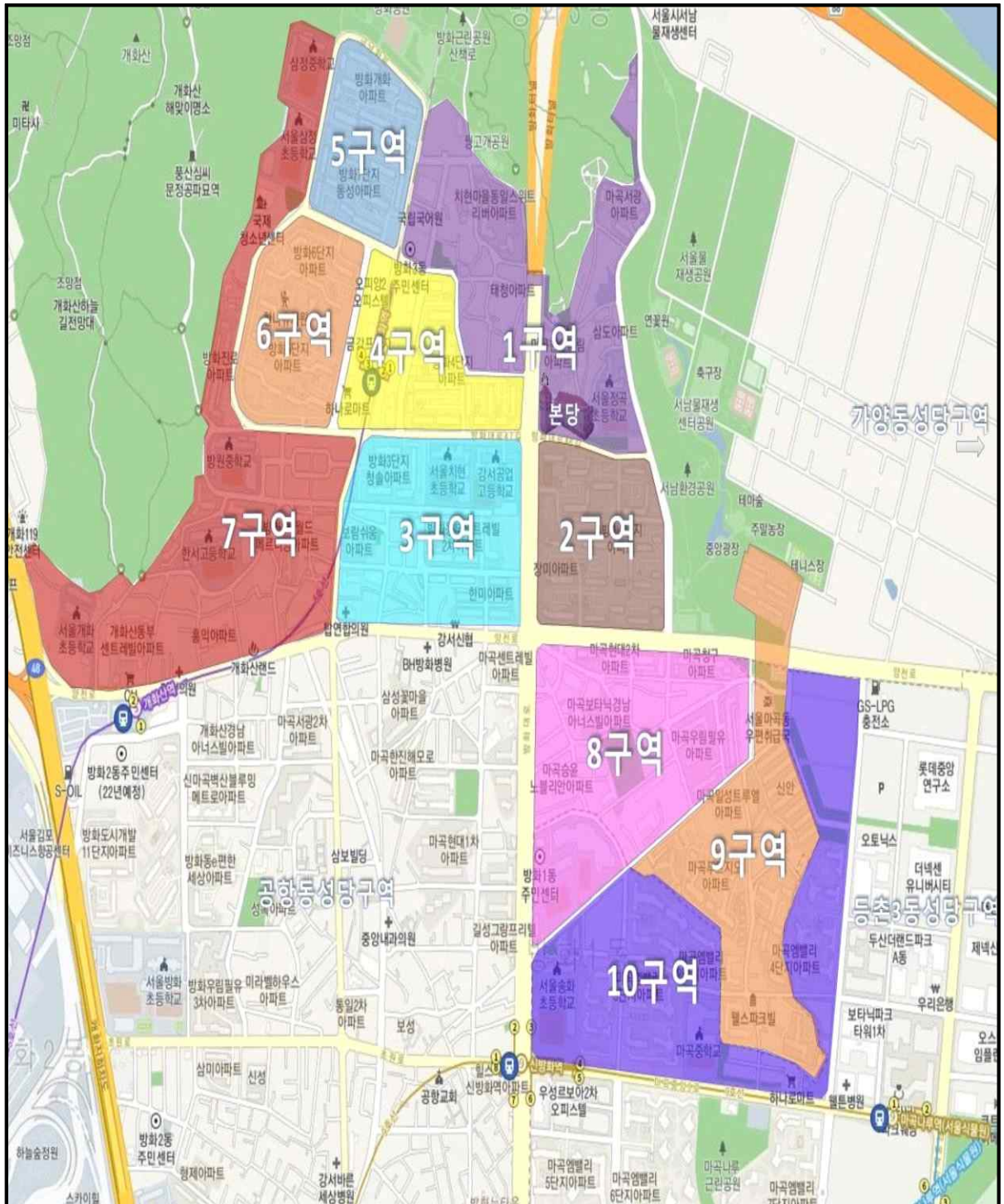

1구역	방화3동 성가정성당 본당, 정곡초등학교주변 주택지역, 마곡서광아파트, 마곡한숲대림아파트, 치현마을동일스위트리버아파트, 방화동일스위트2차아파트, 치현마을주택지역 등
2구역	방화2단지 SH아파트, 방화2단지 그린아파트, 방화1단지 장미아파트 등
3구역	방화3단지 청솔아파트, 방화동부센트레빌2차아파트, 신한아파트, 보람쉬움아파트, 한미아파트, 이화유치원주변 주택지역 등
4구역	방화4단지아파트, 오피앙1.2오피스텔, 샤프망1.2오피스텔, 에어뷰21-2오피스텔 등
5구역	방화개화아파트, 방화7단지 동성아파트
6구역	방화5단지아파트, 방화6단지아파트
7구역	방화진로아파트, 능마을주택지역, 월드메르디앙1.2차아파트, 방화9단지아파트, 봄날서울요양원 주변 주택지역, 흥익아파트, 개화산동부센트레빌아파트와 그 주변주택지역 등
8구역	마곡현대2차아파트, 한림리첸빌아파트, 마곡보타닉경남아너스빌아파트와 그 주변주택지역, 마곡승윤노블리안아파트와 그 주변주택지역, 마곡노블리안아파트, 마곡청구아파트, 마곡삼성아파트, 마곡우림필유아파트, 마곡태승훼미리아파트와 그 주변주택지역 등
9구역	신안아파트, 마곡한솔솔파크아파트, 마곡경남이너스빌아파트, 마곡일성트루엘아파트, 신안빌라, 길훈아파트, 마곡나루경남아파트, 마곡푸르지오아파트, 가양하수처리장직원아파트 등
10구역	마곡엠밸리 1. 2. 3. 4단지아파트, 마곡나루 우체국 주변, 단독주택단지 등